Hekimin Hukuki Sorumluluğu

Prof. Dr. Ali Rıza Tümer
Hacettepe Üniversitesi Tıp Fakültesi
Adli Tıp Anabilim Dalı

Amaç: Hekimin sorumluluklarını bilerek;

a) Kendisinin "Adli bir vaka" olmasını engellemek,

b) Adli vakalara yaklaşımda algoritmi tanıtmak.

SORUMLULUKLARIMIZ ?

HEKİMİN SORUMLULUKLARI

Mesleki sorumluluk

Türk Tabipler Birliği

İdari sorumluluk

İlgili Kurum

Cezai Sorumluluk

Türk Ceza Kanunu

Hukuki sorumluluk

Borçlar Kanunu

Sağlıkta skandal bitmiyor

KARAMAN - Devlet Hastanesi'nde oksijen tüplerinin denetimini temizlik şirketinin yaptığı iddia edildi. Bademcik ameliyatı sırasında oksijen yerine karbondioksit verilince ölen 2 yaşındaki Uğur Eroğlu'nun davasında ifade veren anestezi uzmanı Dr. [redacted] "Sorumluluk temizlik şirketine verilmişti. Asıl suçlu hastane yönetimidir" dedi.

Karaman Ağır Ceza Mahkemesi'nde dün görülen duruşmaya, 'görevi ihmal'den tutuksuz yargılanan [redacted] ile Eroğlu ailesi katıldı. Mahkeme, Hergaz Şirketi hakkında 'standartlara aykırı tüp dolumu yapmak'tan dava açılmasına karar verirken, duruşmayı erteledi.

13 Nisan 2000'de yapılan ameliyat sırasında [redacted] oksijen tüpüne yanlışlıkla doldurulan karbondioksit verilmesi nedeniyle ölmüştü. Hergaz Şirketi Müdürü [redacted] ortağı [redacted] tutuklanmış, daha sonra da 500'er milyon lira kefaletle serbest bırakılmıştı. (dha)

1 MART 01/RADICAL

Mesleki sorumluluk

Türk Tabipler Birliği

- *Tıbbi Deontoloji Tüzüğü,*
- *TTB Soruşturma ve Yargılama Yönetmeliği,*
- *Tababet ve Uzmanlık Tüzüğü,*
- *1219 Sayılı Kanun*

(6023 Sayılı Kanun 4.Maddesi)

.....

.....

Tabip Odaları Onur Kurulları

İdari sorumluluk

İlgili Kurum

- *Memurlar ve Diğer Kamu Görevlilerinin Yargılanması Hakkında Kanun (657 ve 4483 sayılı kanunlar)*
- *Özel Hastaneler Tüzüğü,*
- *Yataklı Tedavi Kurumları İşletme Yönetmeliği,*
- *Organ ve Doku Nakli Hizmetleri yönetmeliği,*
- *Acil Sağlık Hizmetleri Yönetmeliği,*
- *Sağlık raporu verilmesi hakkında yönetmelik,*
- .....
- .....

İlgili Kurumun Atayacağı Soruşturmacı

Hukuki sorumluluk

Hukuk Mahkemesine

- Borçlar Kanunu

- Mahkemenin atayacağı hekim / hekimler,
- Adli Tıp Kurumu ilgili ihtisas dairesi,
- Üniversite Adli Tıp Anabilim Dalları,

Cezai Sorumluluk

Ceza Mahkemesine

- *Türk Ceza Kanunu (TCK)*

- Mahkemenin atayacağı hekim / hekimler,
- Adli Tıp Kurumu ilgili ihtisas dairesi,
- Üniversite Adli Tıp Anabilim Dalları,
- Yüksek Sağlık Şurası

KANUNU BİLMEMEK MAZERET DEĞİLDİR.

(TCK Madde 4.)

Hekimlik mesleğini ilgilendiren suçlar;

- Memurluk Mesleğinden Kaynaklanan Suçlar;
- Adliyeye karşı suçlar;
- Hekimlik Mesleğinden Kaynaklanan Hayata Karşı Suçlar;
- Hekimlik Mesleğinden kaynaklanan Vücut dokunulmazlığına karşı suçlar,
- Çocuk düşürtme, düşürme ve Kısırlaştırma,

Memurluk Mesleğinden Kaynaklanan Suçlar

- İrtikap Suçları,
- Görevi Savsama (Vazifeyi ihmal),
- Görevi Kötüye Kullanma (Görevi suistimal)
- Rüşvet

İrtikap Suçları

HABER 26 OCAK 2001 CUMA 19

Doktora şok baskın

Ameliyat etliği hastalardan 'Bıçak parası' alan uzman doktor, düzenlenen operasyonla suçüstü yakalandı

İşçiler çözüm arıyor

- Bıçak parası,
- Yatak parası,
- Görüntüleme merkezi ile anlaşma sonucu maddi ve manevi kazanç elde etme,
- Protez veya cerrahi malzeme temini için kişi ve / veya kurumlar ile anlaşma sonucu maddi ve manevi kazanç elde etme,
- Eczane ile anlaşma sonucu maddi ve manevi kazanç elde etme,
- ……

MADDE 250. - (1) Görevinin sağladığı nüfuzu kötüye kullanmak suretiyle kendisine veya **başkasına** yarar sağlanmasına veya bu yolda vaatte bulunulmasına bir kimseyi **icbar eden kamu görevlisi, beş yıldan on yıla kadar hapis cezası ile cezalandırılır.**

(2) Görevinin sağladığı güveni kötüye kullanmak suretiyle gerçekleştirdiği hileli davranışlarla, kendisine veya başkasına yarar sağlanmasına veya bu yolda vaatte bulunulmasına bir kimseyi **ikna eden kamu görevlisi, üç yıldan beş yıla kadar hapis cezası ile cezalandırılır.**

HABER 26 OCAK 2001 CUMA 19

Doktora şok baskın

Ameliyat ettiği hastalardan 'Bıçak parası' alan uzman doktor, düzenlenen operasyonla suçüstü yakalandı

Bülent Özkaleli

(İHA) Devlet Hastanesi'nde, ameliyatlarda bıçak parası alan uzman doktor, Emniyet Müdürlüğü Asayiş Şubesi ekipleri tarafından düzenlenen bir baskınla suçüstü yakalanarak, cezaevine konuldu. İskilip Jandarma Komutanlığı'ndı görevli [redacted] den, 45 günlük çocuğuna fıtık ameliyatı yaptırmak üzere yatırdığı Devlet Hastanesi'nde 200 milyon lira "bıçak parası" istendi. Bunun üzerine Astsubay Mehmet Kalem Savcılığa ve polise suç duyurusunda bulundu. Çorum Emniyet Müdürlüğü Asayiş Şubesi'ne bağlı ekipler, önce doktora verilecek 200 milyon liranın seri numaralarını aldılar, ardından da temizlik şirketi elemanı şeklinde davranarak operasyonu beklemeye başladılar.

parayı doktora vermesinin ardından yapılan baskında [redacted], incelen seri numaraları alınmış paralarla birlikte yakalandı.

[redacted] Emniyet Müdürlüğü'nde ifadesi alındıktan sonra akşam saatlerinde hastasından "bıçak parası" aldığı iddiasıyla Çorum Cumhuriyet Savcılığı'na çıkarılan doktor, Nöbetçi Cumhuriyet Savcısı Yusuf Taner Yıldız'a ifade verdi. Dr. [redacted] ifadesinde ameliyat için aldığı parayı aynı hastanede görevli Anestezi Uzmanı Dr. [redacted] Çelik ile paylaşacaklarını söylediği. Bunun üzerine polis Dr. [redacted] de, gözaltına aldı. Nöbetçi Savcılık tarafından mahkemeye sevkedilen sanıklardan Dr. [redacted] tutuklanarak Çorum Cezaevi'ne konulurken, Dr. [redacted] Çelik tutuksuz yargılanmak üze-

İşçiler çözüm arıyor

KIRIKKALE (İHA) - Makina Kimya Endüstrisi bünyesinden, Özelleştirme İdaresi'ne devredilen Çel-Bor işçileri, statülerinin belirlenmesini istiyor. Siyasi parti temsilcilerini ziyaret eden işçiler, kendilerinin sıra borusu üreten bir fabrikanın işçileri gibi görüldüğünü, ancak savunma sanayiine boru ürettiklerini söylediler. Kırıkkale Valisi Behiç Çelik'i de ziyaret eden işçiler sıkıntılarını dile getirdiler. İşçilerin sıkıntılarını anladığını belirten Vali Çelik, kimsenin mağdur edilmeyeceğini, özelleştirmenin Hükümet'in tasarrufunda olduğunu söyledi. İşçiler, daha sonra Kırıkkale Belediye Başkanı Mustafa Pekiöğün'ü ve Özçelik-İş Kırıkkale Şube Başkanı Ergün Ersan'ı da ziyaret ederek sıkıntılarını dile getirdiler. Aydın Tufan

"……..Sanığın, istenilen para verilmediği takdirde ameliyat yapmayacağını mağdur tarafına bildirdiği ve ancak ameliyat yapmak isteyen sahsın oğlunun, yanında para olduğu halde suçüstü yakalatmak maksadı ile şovalye yüzüğünü cerraha verdiği, mağdurun ödediği paranın garyimeşru olduğunu bildiğini ancak ameliyatın yapılabilmesi için verdiğini belirtmiştir.

(Yargıtay Ceza Dairesi 346/642 K.)

Görevi Savsama (Vazifeyi ihmal),

- Nöbete gitmeme,
- Acil vakaya müdahalede gecikme,
- Mesai ile ilgili durumlar,
- Adli vakalarda yapılan hatalar
- ……

'Acil tedavi' 2 saat idare etti

Beyin kanamasına dört dikişli tedavi!

Kazada yaralandı, başına 4 dikiş atılıp taburcu edildi. 2 saat sonra beyin kanamasından öldü...

MUSTAFA İNSAN

Ailesi davacı oldu

MADDE 257. - (2) Kanunda ayrıca suç olarak tanımlanan hâller dışında, ***görevinin gereklerini yapmakta ihmal veya gecikme göstererek***, kişilerin mağduriyetine veya kamunun zararına neden olan ya da kişilere haksız bir kazanç sağlayan kamu görevlisi, **altı aydan iki yıla kadar hapis cezası ile cezalandırılır.**

Görevi Kötüye Kullanma (Görevi Suiistimal)

- Hastane malzemelerini satma,
- Karne veya reçete üzerinde tahrifat yaparak haksız kazanç elde etme
- …….

(Yapması gerektiği veya gerekmediği bir işi yerine getirme veya getirmeme)

Doktor skand

SSK'da yanlış tedaviyle ölüme neden olan 3 uzmanın sahte rapor düzenlediği ortaya çıktı

Doğurdu, can verdi

Tıbbi yönden hatalı

Bilirkişi raporu

Rüşvet

- Maddi veya manevi bir kazanç sonucunda haksız rapor verme,

Adana’ da ilaç

yolsuzluğu,

- **SSK'ya fahiş fiyatla tıbbi malzeme alınması operasyonunda inanılmaz ilişkiler saptandı. Türkiye'nin en ünlü profesörlerinden, aynı zamanda …… nedeniyle tutuklananlar arasında…**

  TOLGA ŞARDAN, TÜRKER KARAPINAR Ankara

  SSK da düzenlelen Neşter Operasyonu'nda, yolsuzluklar Türkiye'nin en ünlü profesörlerine kadar uzandı. DGM, operasyonda, rüşvet ilişkileri saptanan..... Ve .....Medikal firmasının sahibi Mert Aygen'in tutuklanmasına karar verdi.

  DGM Savcısı Ömer Süha Aldan'ın yürüttüğü operasyonda, bir süredir doktorların malvarlıklarını araştıran savcılık, geçen cumartesi düğmeye bastı. Doktorların ve tıbbi malzeme satan firmaların malvarlıklarıyla banka hesapları konusunda Bankalar Yeminli Murakıpları'na bir rapor hazırlatan Aldan, rapor doğrultusunda ..... gözaltına alınması talimatını verdi.

..... Operasyonu

Adliyeye Karşı Suçlar

- Sağlık mesleği mensuplarının suçu bildirmemesi (Adli Vakaların ihbarı);
- Suç delillerini yok etme, gizleme;
- Gerçeğe aykırı bilirkişilik;
- Genital muayene;

T.C
ANKARA
CUMHURİYET BAŞSAVCILIĞI
MEMUR SUÇLARI BÜROSU

Soruşturma No : 2008[redacted] [redacted]2008
Konu : Bilirkişi Raporu istemi.

BİLİRKİŞİ TAYİN VE TESBİT TUTANAĞI

Başsavcılığımızca yürütülen bir soruşturmada Ankara [redacted] Hastanesi hekimlerinden Dr.[redacted]'ın tedavi sırasında ölen [redacted]'in adli bir olay sonrası yaralanmış olmasına rağmen , olayın adli vaka olduğunu dosyasına ve adli mercilere bildirmeyerek otopsi yapılmadan gömülmesine neden olarak görevi ihmal ettiği iddia edilmiştir.

İddia üzerine açılan soruşturmada, dosya üzerinde bilirkişi incelemesi yaptırılarak hekimin olayda bir kusur ve ihmealinin bulunup bulunmadığının saptanması gerekmiştir.

Bilirkişi olarak tarafları tanımayan ve bu konuda ehil olup daha öncede muteber raporlar verdiği bilinen ve aynı zamanda Ankara İlk Derece Adli yargı Adalet Komisyonunda da bilirkişi olarak kayıtlı olan Hacettepe Üniversitesi Genel Cerrahi ve Adli tıp Uzmanı [redacted] Doçent Doktor Ali Rıza TÜMER bilirkişi olarak seçilmiştir.

Hekimlik Mesleğinden Kaynaklanan Hayata Karşı Suçlar;

Kasten Adam Öldürme, yaralama;

İntihar;

Taksirli Adam Öldürme

HEKİMLERİN KİŞİLER ALEYHİNE İŞLEDİĞİ SUÇLAR

Kasıtlı suçlar;

1.Kasten adam öldürme:

Ötenazi

Malformasyonlu çocuğun öldürülmesi

2.Kasten müessir fiil (Yaralama)

Transseksüel in rızası ile cinsiyet değiştirme (penisinin kesilme) operasyonu,

Asker olmamak için doktor tarafından yapılan sakatlama ve yaralama operasyonları.

Tedavi amacına yönelik olmayan yardımlar hastanın rızası bulunsa da hukuka aykırıdır.

MADDE 89. - (1) Taksirle başkasının vücuduna acı veren veya sağlığının ya da algılama yeteneğinin bozulmasına neden olan kişi, üç aydan bir yıla kadar hapis veya adlî para cezası ile cezalandırılır

(2) Taksirle yaralama fiili, mağdurun;

a) Duyularından veya organlarından birinin işlevinin sürekli zayıflamasına,

e) Yaşamını tehlikeye sokan bir duruma,

Neden olmuşsa, birinci fıkraya göre belirlenen ceza, yarısı oranında artırılır.

(3) Taksirle yaralama fiili, mağdurun;

a) İyileşmesi olanağı bulunmayan bir hastalığa veya bitkisel hayata girmesine,

b) Duyularından veya organlarından birinin işlevinin yitirilmesine,

Neden olmuşsa, birinci fıkraya göre belirlenen ceza, bir kat artırılır.

(5) Bilinçli taksir hâli hariç olmak üzere, bu maddenin kapsamına giren suçların soruşturulması ve kovuşturulması şikâyete bağlıdır.

Taksirli suçlar;

- Tedbirsizlik ve dikkatsizlik,
- Meslek ve sanatta acemilik,
- Nizam, talimat ve emirlere uymama

1.Tedbirsizlik ve Dikkatsizlik

Dikkatsizlik; Yapılmaması gerekeni yapma,

Tedbirsizlik; önlenebilir bir tehlikenin önlenmesinde gösterilen kusurluluktur, unutmada tedbirsizlik olarakkabul edilir.

'..... karaciğer kistinden rahatsız olan davacının .... Devlet Hastanesinde davalı Doktor tarafından ameliyat edilirken karnında koher pensinin unutulmasından doğan zarara ilişkindir. Olayın herhangi bir uzman önünde incelettirilmesine gerek yoktur. Çünkü bir operatörün ameliyat sırasında mesleği değil meslek dışı dikkatinin bile böyle bir olaya asla meydan vermemesi gerekir.(yargıtay 4. Hukuk Dairesi 11.2.1976 T.975/4260 E 1393K.)'

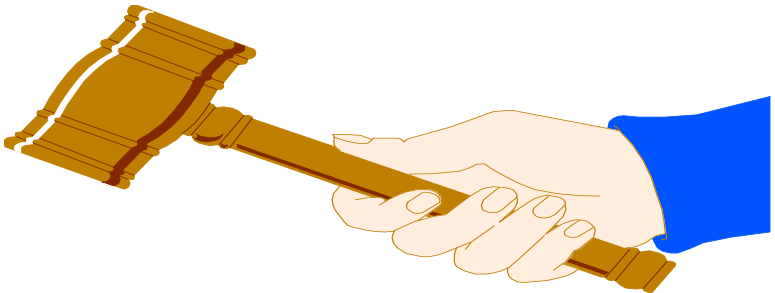

2.Meslekte Acemilik

Doktorun acemiliği, tıp sanatının icrası için gerekli olan bilgi ve teknik düzeyin eksikliğinden ortaya çıkar.

Hekim mesleği ve uzmanlığı ile ilgili tıpta uygulanması benimsenmiş ve kabul edilmiş klasik bilgileri bilmek ve buna uymak zorundadır. Bilinmesi gerekeni bilmemek sorumluluk getirir.

Bilinmesi gerekeni bilmemek sorumluluk getirir.!!!!

Polisin zoruna bak!

İÜ Tıp Fakültesi'nde tedavi gören kardeşi ölünce hastanede dehşet saçan polis memuru [redacted], tabancasının kabzasıyla bir doktoru yaraladı

FOTOĞRAF: SVA BR

Saldırıya uğrayan doktor Kaya'ya 'hayati tehlike var' raporu verildi.

İSTANBUL - İÜ Tıp Fakültesi'nin Genel Cerrahi Bölümü'nde yedi aydır bağırsak enfeksiyonu tedavisi gören 35 yaşındaki [redacted] kurtarılamayınca, polis memuru olan kardeşi [redacted] hastanede tevir ettirdi. Kadıköy İlçe Emniyet Müdürlüğü'ne bağlı Korumalar Şube Müdürlüğü'nde görevli olan [redacted] ölüm haberini alır almaz doktor [redacted]'ın burnuna beylik tabancasının kabzasıyla vurdu.

Polis Şener, doktor [redacted] yere düşmek üzereyken kafasının arkasına tabancayla bir kere daha vurdu. Yere düşen [redacted] arkadaşlarınca acil servise kaldırıldı. Bununla da yetinmeyen polis memuru [redacted] bu defa hemşireler [redacted] ve [redacted] saldırdı. [redacted] hastane polisi ve ailenin diğer üyeleri tarafından güçlükle sakinleştirildi. Uzun süre elinden tabancası alınamayan [redacted] Şehremini Karakolu'na götürüldü. Karakolda serbest bırakılan Şener ifadesinde, "Kardeşime gerekli önemi göstermediler. Ölünce sinirlerime hâkim olamadım" dedi.

Doktor travma geçirdi

Saldırıya uğrayan hemşireler evlerine gönderilirken, olayda yaralanan doktor [redacted] tedavi edildi. Kafa travması teşhisi konulan ve burnuna dikiş atılan [redacted] 'hayati tehlike vardır' raporu verildi. Tıbbi gözlem altında tutulan [redacted] doktorların bu tür saldırılara maruz kaldığını ancak hiçbir önlem alınmadığını söyledi. [redacted] olayı şöyle anlattı: "Tüm müdahalelere rağmen kurtaramadık. Durumu bildirmek için hasta yakınlarının odasına girdim. Eşi ve bir başka bey oturuyordu. Eşi 'Kaybettik değil mi?' dedi. Başımı 'evet' anlamında salladım. Bu sırada diğer bey saldırıya geçti."

İstanbul Tabip Odası Yönetim Kurulu'ndan Dr. Rıfat Yücel ise vali de dahil yetkililerle yapılan görüşmelerde verilen sözlere karşın doktorlara yönelen şiddetin son bulmadığını söyledi. Polis memuru bile olsa bir hasta yakınının hastaneye girmemesi gerektiğini belirten Yücel, "Bu hasta yakını silahındaki kurşunları meslektaşımıza sıksa, bu cinayetin sorumluluğunu kimler üstlenecek? Bir hekimin saldırı sonucu öldürülmesinden sonra mı ciddi önlem alınacak?" dedi. (Radikal)

3.9.00/RADİKAL

Malpraktismi ?
Komplikasyonmu ?

Malpraktis – Komplikasyon Ayrımında Dikkat Edilecek Durumlar;

1. İhmal ile Komplikasyon farklılığının bilinmesi gerekir.

2. Aydınlatılmış onamda meydana gelebilecek istenmeyen durumların hastaya bildirilmesi gerekir.

3. Komplikasyon – Malpraktis ayrımının yapılabilmesi için kayıtların eksiksiz tutulması ve eğer ölüm var ise otopsinin yapılması gerekir

4. Bilirkişilik aşamasında komplikasyon – malpraktis ayrımında güncel yenlikler takip edilmeli.

5. Komplikasyon – Malpraktis ayrımında verilen bilirkişi kararları değişik olabilir.

İhmal ile Komplikasyon farklılığının bilinmesi gerekir.

Vaka:

'Benim öyle makasım yok'

70 yaşındaki [redacted] aylarca karnında bir makasla yaşadı. Sonunda ağrılara dayanamadı da bu çileden bir operasyonla kurtuldu. O şimdi makasın sahibini arıyor.

Hasta karnında makas unutmakla suçlanan doktor, topu meslektaşına attı: 'Önceki ameliyattan kalmıştır.'

MUSTAFA İNSAN [redacted]

Her şey [redacted] (70) adlı emekli işçinin karın ağrıları nedeniyle [redacted] SSK Hastanesi'ne başvurmasıyla başladı. Rontgen çekildi ve daha önce 2 fıtık ameliyatı geçiren Özen'in karnında 'pens' adı verilen ameliyat makasının olduğu saptandı. 15 santimlik makas ameliyatla alındı. Ancak [redacted] bu makası fıtık ameliyatını yapan Dr. [redacted]'nun karnında unuttuğunu iddia ederek doktor ve hastane hakkında davacı olacağını açıkladı.

Ameliyatı 6 ay önce gerçekleştiren Dr. [redacted] ise "Makası ben unutmadım. Hasta 1988'de de ameliyat olmuş, o zaman unutulmuştur. Benim yaptığım ameliyat, karın duvarı ameliyatıydı. Bu tür ameliyatlarda makas unutulmaz" dedi. [redacted] ise, "Önceki ameliyattan sonra ağrım yoktu. Ancak bu kez çok acı çektim" diye konuştu.

- Trafik kazası sonucu batın içi kanama nedeni ile acil serviste operasyona alınan hastada dalak rüptürü tanısı konuluyor ve splenektomi, uygulanıyor,
- Operasyondan 2 ay sonra karın ağrısı şikayeti ile abdominal grafi çekilen hastada batın içerisinde makas unutulduğu farkediliyor ve ikinci bir operasyon için randevu veriliyor.
- Hasta operasyonu gerçekleştiren hekim ve hastaneden şikayetçi oluyor.

Tümer, A.R., "Gossypiboma' nın Tıbbi ve Hukuki Değerlendirilmesi" Ankara Cerrahi Dergisi, 5, 90-93 (2003),

Tümer, A.R., "Cerrahi Sonrası Batın İçerisinde Unutulan Yabancı Cisimlerin Tıbbi ve Hukuki Değerlendirilmesi" 10. Ulusal adli Tıp Günleri, Adli Tıp Kurumu Yayınları-10, 225 – 229, Antalya, 2003

1. İhmal ile Komplikasyon farklılığının bilinmesi gerekir.

2. Aydınlatılmış onamda meydana gelebilecek istenmeyen durumların hastaya bildirilmesi gerekir.

3. Komplikasyon – Malpraktis ayrımının yapılabilmesi için kayıtların eksiksiz tutulması ve eğer ölüm var ise otopsinin yapılması gerekir

4. Bilirkişilik aşamasında komplikasyon – malpraktis ayrımında güncel yenlikler takip edilmeli.

5. Komplikasyon – Malpraktis ayrımında verilen bilirkişi kararları değişik olabilir.

Aydınlatılmış onamda meydana gelebilecek istenmeyen durumların hastaya bildirilmesi gerekir. Vaka :

- Hayvandan düşme sonucu böbrek laserasyonu tanısı konulan hastaya nefrektomi operasyonu uygulanıyor.
- Nefrektomi sonrası sağ lomber bölgede kızarıklık ve şişlik şikayeti ile Genel Cerrahi Polikliniğine başvuran hastaya abse tanısı konuluyor ve hastaya Poliklinik şartları altında aynı gün abse drenajı uygulanıyor ve dren yerleştiriliyor,
- Aynı gün drenaj bölgesine konulan dreni düşen hastada 2 gün sonra tekrar Genel Cerrahi Polikliniğine başvuruyor ve başka bir cerrah tarafından hastaneye yatırılıyor.
- Hasta, operasyonu yapan hekimden poliklinik şartlarında abse drenajı yaptığı dönemde kendisinin bilgilendirilmediğini ve izninin alınmadığını bildirerek davacı oluyor.

Hastanın aydınlatılması

Hastanın rızasının alınması

Aydınlatılmış Onam
Bilgilendirerek İzin Alma

HEKİM HASTASINI ŞU KONULARDA AYDINLATMAK DURUMUNDADIR;

1. Hastanın şimdiki sağlık durumu ve konulan tanı,
2. Önerilen tedavi yönteminin türü,
3. Amaçlanan tedavi yönteminin başarı şansı ve süresi,
4. Amaçlanan tedavi yönteminin hastanın sağlığı için arzettiği riskler,

5. Verilen ilacın kullanışı ve olası aksi tesirleri,

6. Hastanın önerilen tedaviyi kabul etmemesi durumunda hastalığın yaratacağı durumlar,

7. Cerrahi tedaviyi uygulayacak hekimin yapılacak cerrahi girişimde deneyimi hakkında bilgi ve sonuçlar.

Ameliyat öncesi yeterli aydınlatılmış onamın alınması, ameliyat sonrası istenmeyen bir durumun ortaya çıkması halinde hekime olan kızgınlığı %55 oranında azaltacağı ortaya konmuştur.

(Gorney Mark, Anger as the root cause of malpractice claims, Medical Legal Issues ın Plastic Surgery 1999 No:1, Vol 26; 143-147)

Hastanın aydınlatılması

Hastanın rızasının alınması

Aydınlatılmış Onam
Bilgilendirerek İzin Alma

HASTANIN RIZASININ ALINMASI

Geçerli bir rızanın olabilmesi için, hastanın,kararının önemi, anlamı ve sonuçları hakkında bilgi sahibi olması gerekir.

Hasta rızasını çeşitli şekillerde belirtebilir.

a.) Zımni (üstü kapalı,örtülü) rıza

b.) Yazılı olarak verilen rıza

c.) Farazi (muhtemel) rıza

1. İhmal ile Komplikasyon farklılığının bilinmesi gerekir.

2. Aydınlatılmış onamda meydana gelebilecek istenmeyen durumların hastaya bildirilmesi gerekir.

3. Komplikasyon – Malpraktis ayrımının yapılabilmesi için kayıtların eksiksiz tutulması ve eğer ölüm var ise otopsinin yapılması gerekir

4. Bilirkişilik aşamasında komplikasyon – malpraktis ayrımında güncel yenlikler takip edilmeli.

5. Komplikasyon – Malpraktis ayrımında verilen bilirkişi kararları değişik olabilir.

Komplikasyon – Malpraktis ayrımının yapılabilmesi için kayıtların eksiksiz tutulması ve eğer ölüm var ise otopsinin yapılması gerekir.
Vaka :

Kısa hikaye ve fizik bulgular : .....

Yapılan muayeneler : (Kan, İdrar tahlili, Biyopsi vs. iliştirilecek) .....

Yapılan tedavi : .....

Yapılacak ilk tedbirler : .....

BU BÖLÜMÜ DOLDURULMAYAN HASTA KABUL KAĞIDI İŞLEME KONULMAYACAKTIR.

ÖN TANI	PLANLANAN OPERASYON	SOSYAL GÜVENLİK DURUMU
Sağ ing. herni	İng- Herni Onarımı 603-780 + 40 prop	SSK

Yatırılacak klinik : [redacted] Servisi

Hastayı yatıran Dr. : ..... İmza

[redacted]

Hastaneye yatacak bütün hastaların ve çocuk olduğu takdirde velilerin imzalamak zorunda kaldığı şartlar:

Benim veya hastamın hastanede kaldığı süre içinde hastanenin dahili kurallarından olan maddeleri bilerek ona uymak zorunda bulunduğumu ve gerekli tedavi ve cerrahi girişimlere razı olduğumu ve herhangi bir sebeble hastane kurallarına aykırı bir harekette bulunmayacağımı bildiren işbu belge hastane idaresine tarafımdan imza edilerek verilmiştir. 25../..8.../2004..

Hasta veya sorumlu yakını
Adı Soyadı :
İmzası

İlgili doktorun tavsiyelerine aykırı olarak hastanenizden çıkıyorum. (veya hastamı çıkarıyorum). Bütün sonuçlarından sorumlu olacağımı bildiririm.

Hasta veya sorumlu yakını
Adı Soyadı :
İmzası :

Not : Yatan her hasta Nüfus Cüzdanı veya kimlik belgesini hastane idaresine bırakıp çıkarken alacaktır.

PDDH Form No : 11-01-08.09

YSŞ ölüm olgularında yapılan otopsi oranları.

Otopsi Yapılmış	107	% 57,8
Otopsi Yapılmamış	78	% 42,2
Toplam	185	% 100

Tümer AR, Evaluation of surgical malpractice in Turkey. Leg Med. 2005 Sep 10

1. İhmal ile Komplikasyon farklılığının bilinmesi gerekir.

2. Aydınlatılmış onamda meydana gelebilecek istenmeyen durumların hastaya bildirilmesi gerekir.

3. Komplikasyon – Malpraktis ayrımının yapılabilmesi için kayıtların eksiksiz tutulması ve eğer ölüm var ise otopsinin yapılması gerekir

4. Bilirkişilik aşamasında komplikasyon – malpraktis ayrımında güncel yenlikler takip edilmeli.

5. Komplikasyon – Malpraktis ayrımında verilen bilirkişi kararları değişik olabilir.

Bilirkişilik aşamasında komplikasyon – malpraktis ayrımında güncel yenlikler takip edilmeli.
Vaka 5:

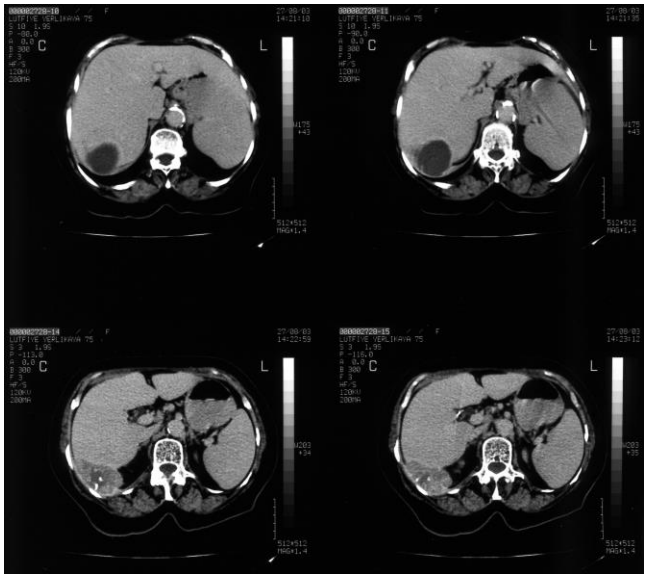

- 4 ay önce Kolelithiazis nedeni ile Laparoskopik kolesistektomi operasyonu uygulanan hastaya karın ağrısı şikayeti ile çekilen grafisinde Karaciğerde kitle tanısı konuluyor,
- Hastaya Kc. de kitle tanısı ile değişik hastanelerde çok sayıda tetkik yapılıyor,
- 2 aylık tetkik sonucunda hasta operasyona karar veriyor,
- Operasyon için başvurduğu klinikte bu lezyonun safra taşına bağlı olabileceği düşünülerek bu yönde tetkikler yapılıyor ve olayın 6 ay önce laparoskopik kolesistektomi sırasında batına düşen taşlardan kaynaklandığı saptanıyor.
- Hasta operasyonu yapan ekipten şikayeçi oluyor.

Tümer, **A.R.,** Y.N. Yuksek, A.C. Yasti, U. Gozalan ve N.A. Kama, "Dropped Gallstones During Laparoscopic Cholesystectomy: The Consequences", *World J. Surg*.,29,437 - 440 (2005)

Sıklığı gün geçtikçe artan batın içerisinde kalan safra taşlarının komplikasyon – malpraktis ayrımında dikkat edilecek konular;

- . Hastanın ameliyat öncesi oluşabilecek komplikasyondan bilgilendirilmiş olması gereklidir.
- . Operasyon sırasında düşen taşın alınabilmesi için yeterli çabanın gösterilmiş olması gerekir (Düşen taş nedeni ile ameliyatın açığa dönülme endikasyonu yoktur)
- . Hekim operasyon sırasında batın içerisinde taş bulunduğu konusunda hastasını bilgilendirmelidir.
- . Hekimin hastasında operasyon sonrasında meydana gelebilecek batın içi abse, fistül, ince barsak obstrüksiyonu vb. komplikasyonlar karşısında uyanık olması ve hastasına gereksiz görüntüleme tetkiki yapılmasına ve hastasının zamanının kaybına engel olması gereklidir.
- Yukarıda bahsedilenler yerine getirilmediğinde batın içerisine düşen safra taşları malpraktis olarak değerlendirilmelidir..

Tümer, **A.R.,** Y.N. Yuksek, A.C. Yasti, U. Gozalan ve N.A. Kama, "Dropped Gallstones During Laparoscopic Cholesystectomy: The Consequences", *World J. Surg*.,29,437 - 440 (2005)

1. İhmal ile Komplikasyon farklılığının bilinmesi gerekir.

2. Aydınlatılmış onamda meydana gelebilecek istenmeyen durumların hastaya bildirilmesi gerekir.

3. Komplikasyon – Malpraktis ayrımının yapılabilmesi için kayıtların eksiksiz tutulması ve eğer ölüm var ise otopsinin yapılması gerekir

4. Bilirkişilik aşamasında komplikasyon – malpraktis ayrımında güncel yenlikler takip edilmeli.

5. Komplikasyon – Malpraktis ayrımında verilen bilirkişi kararları değişik olabilir.

Hacettepe Üniversitesi Tıp Fakültesi
Adli Tıp Anabilim Dalı

Tel: 305 2004